

« **Dotkněte se našeho software** »

Nové funkce ve verzi 6 portálu **AppStream** zvyšují efektivitu práce s daty v informačním systému **ORACLE E-Business Suite** a nabízí vyšší komfort především managementu firmy. On-line reporting a Business Intelligent nebyl dříve tak jednoduchý a s tak vysokou přidanou hodnotou.

Manažerské pohledy

„Více informací méně dat“

Vytvoření manažerské stránky 4 v 1, do které je možné načíst požadované reporty nebo grafy. Libovolné množství takto vytvořených stránek je možné ukládat do sekce „Manažerské stránky“.

Speciální aktivní funkce „**catch pull**“ umožní dynamicky měnit okno s reportem pomocí pravého tlačítka myši a tažením ve směru zvětšení/zmenšení okna. Ve stránkách se zobrazují on-line data, ale je možné samozřejmě zobrazovat i data off-line z uživatelské paměti.

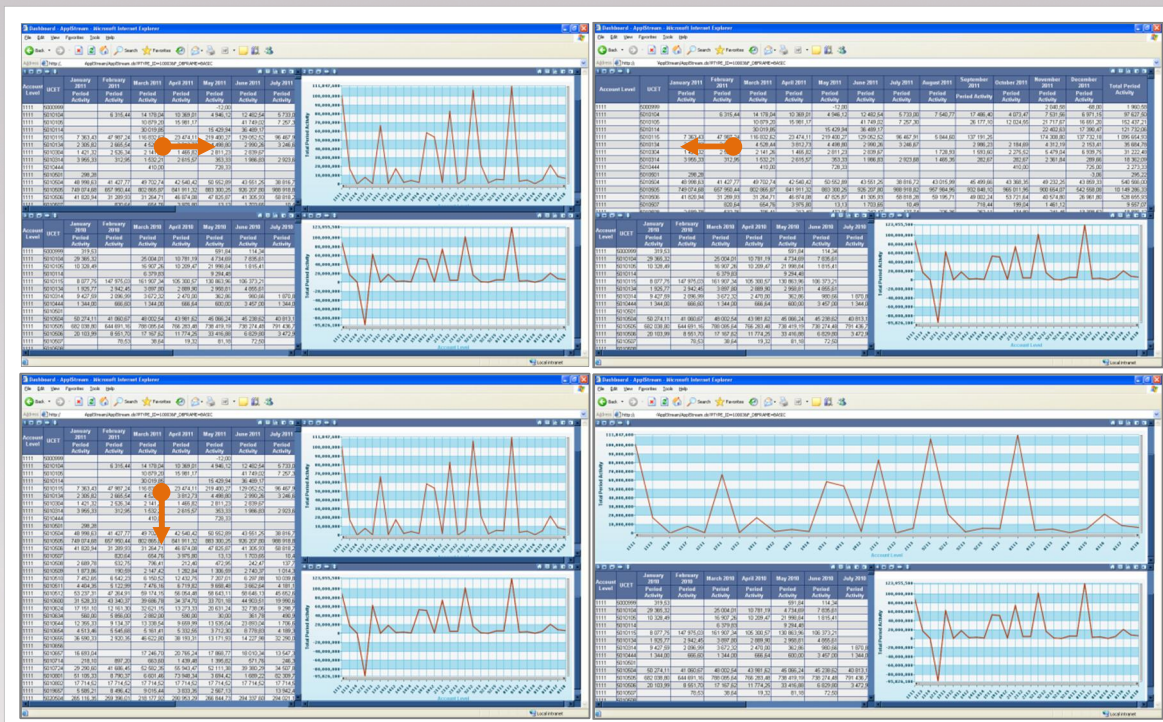

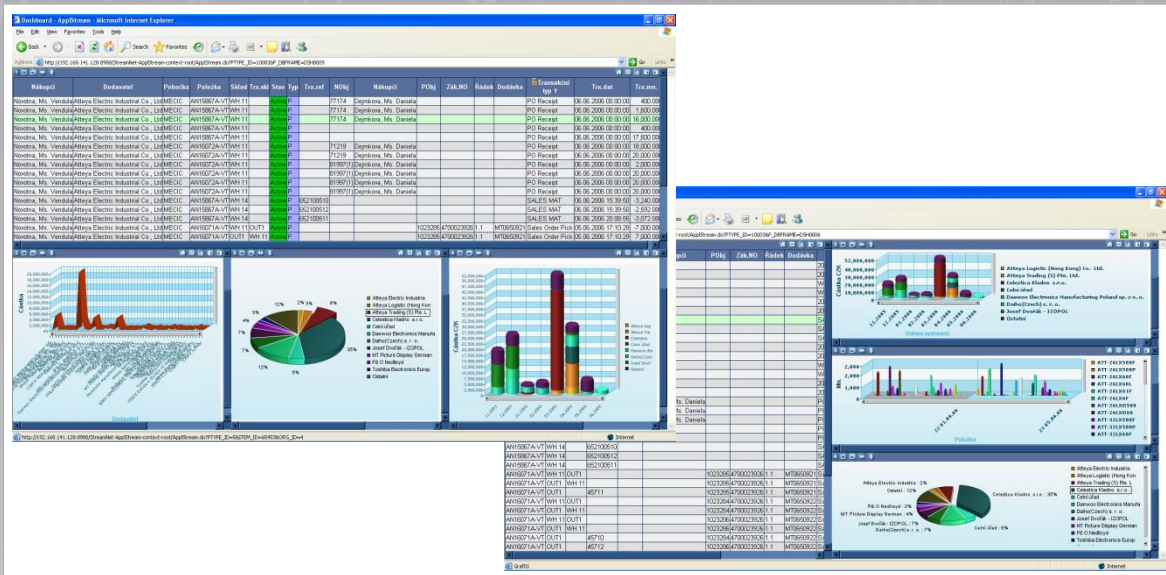

Vytvoření nového manažerského reportu
V pravém panelu klikněte v sekci „Manažerské reporty“ na „Nový manažerský report“.
Následně se rozbalí nabídka s volbou typu struktury manažerské stránky viz. obrázek mng1.

V tento okamžik máte na výběr s 5 základních pohledů pro náš příklad, zvolíme první „2 vlevo; 2 vpravo“.
Po aktivaci se zobrazí stránka se čtyřmi prázdnými okny, do kterých je možné načíst jakýkoliv report z levého nebo pravého panelu v základním „Menu“ pomocí ikony v pravém rohu.

Takto vytvořenou stránku uložíme včetně názvů jednotlivých oken viz. obrázek mng2. Nyní v sekci „Manažerské reporty“ máme nový Manažerský report, který je možné dále administrovat v sekci „Administrace“ => „Administrace manažerských reportů“ a přidělovat do skupin v „Administrace“ => „Definice skupin“

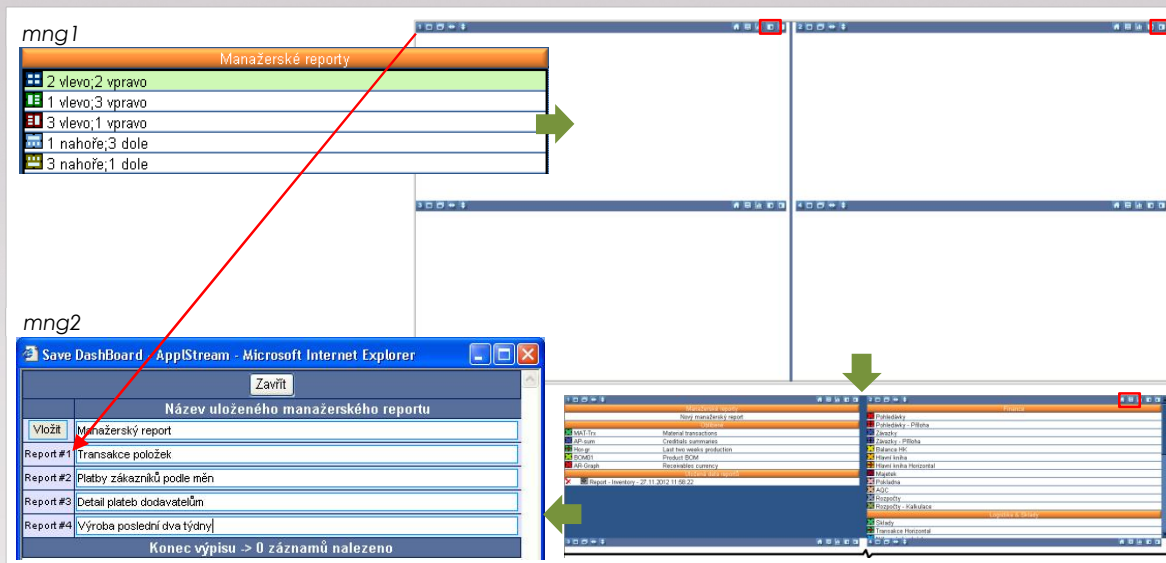

Administrace manažerských reportů

Po uložení manažerského reportu můžeme administrovat obsah a umístění této stránky.

Administraci obsahu najdeme v sekci „Administrace“ => „Administrace manažerských reportů“. Zde je možné přenastavit parametry jednotlivých reportů datovým obsahem a aktualizovat nebo měnit parametry viz. obrázek mng3.

Jednotlivé manažerské reporty můžeme přiřazovat do jednotlivých skupin stejně jako standardní reporty.

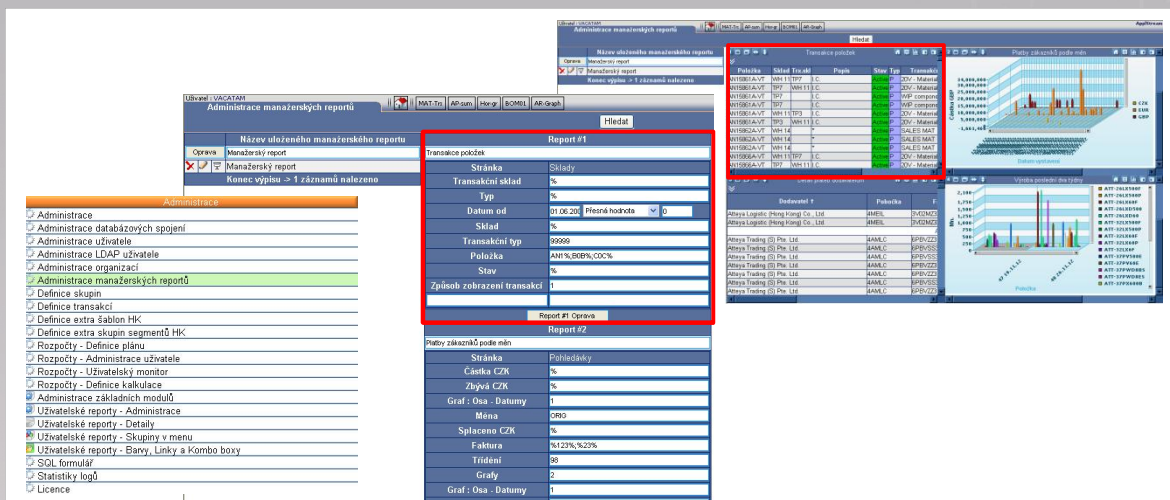

➤ Finanční data – Balance Hlavní kniha

„Software bez kterého nemůže být“

Modul Balance HK má zcela nové funkce ve verzi 6. V inovovaném modulu můžete nyní k základnímu období přidat další dvě a vzájemně je porovnávat. Mezi porovnávaným obdobím je možnost zobrazení rozdílných hodnot v samostatném sloupci. Do Balance HK je integrovaná funkce „Extra šablony“.

Porovnání několika období

Jednoduchým způsobem nastavíme k základnímu období druhé až třetí porovnávací období. V této funkci můžeme zvolit zobrazení sloupce pouze zvoleného období, tzn. například základní období květen 2010 a porovnávací květen 2011, nebo přidat sloupec s hodnotou celkem od začátku roku tzn. hodnota celkem za základní leden – květen 2010 a porovnávací leden – květen 2011.

Výpočet rozdílu a indexu mezi hodnotami

V novém modulu Balance HK je možné zobrazit rozdíl hodnot mezi základním obdobím a obdobím k porovnání. Současně je vypočten a zobrazen index mezi základním a porovnávaným obdobím.



User: ATTEYADM
Balance GL

Account Level: 03-Account, Account Type: Summary, Period: 12-2011, 5%, Description: |, Account String: |, Type: Actual

Compare Period: 12-2010, None, None

Extra Templates: None

Company: |, Type: |, Account: |, Profit Code: |, GL Code: |, Project: |, R: |

Search: |, * Extra Choice * |

Account Level ↑	12-2010	12-2011	Diff	Index	01 - 12-2010	01 - 12-2011	Diff	Index
5	-9 698 663,97000	228 020 266,00000	237 718 929,97000	-23,51048	1 763 083 140,41000	2 059 250 213,02000	296 167 072,61000	1,16798
500	6 971,86000	-17 821,57000	-24 793,43000	-2,55621	-7 684,83000	-37 239,05000	-29 354,22000	4,72287
5000999	9 120,56000	-23 703,62000	-32 824,18000	-2,59892	-8 763,14000	-49 655,22000	-40 892,08000	5,66637
501	39 721 756,14000	45 078 190,51000	5 356 434,37000	1,13485	489 796 936,18000	535 120 679,71000	45 323 743,53000	1,09254
5010100	0,00000	0,00000	0,00000	0,00000	0,00000	12 637,20000	-12 637,20000	0,00000
5010104	143 806,00000	176 054,56000	32 248,56000	1,22425	1 929 970,42000	1 870 959,10000	-59 011,32000	0,96942
5010105	479 000,48000	470 960,24000	-8 040,24000	0,98321	4 204 436,86000	4 490 409,92000	285 973,06000	1,06802
5010114	292 435,06000	194 137,44000	-98 297,62000	0,66387	2 164 973,52000	2 052 509,46000	-112 464,06000	0,94805
5010115	4 294 826,26000	3 351 056,32000	-943 769,94000	0,78025	39 077 681,08000	37 233 535,16000	-1 844 145,92000	0,95281
5010122	757 516,92000	199 861,20000	-557 655,72000	0,26384	2 073 203,58000	2 299 779,18000	226 575,60000	1,10929
5010124	0,00000	0,00000	0,00000	0,00000	0,00000	0,00000	0,00000	0,00000

➤ **Finanční šablony**

„Postaveno pro finanční týmy“

Integrovaná funkce „Extra šablony“ je vhodná jak pro generování standardních zákonných reportů, tak i pro controllingové reporty jako je profitabilita, balanced scorecard apod.

Definice šablony Vám dá možnost vytvoření libovolné množství vlastních šablon, které sumarizují libovolně definované účty ze segmentu účetního řetězce. Přednastavená šablona Výkaz zisku a ztrát je standardně dodávána jako příklad s modulem Balance HK.

Funkce „Detail šablony“ zobrazí jednotlivé řádky s účty a jednoduše tak provedete detailní rozpad řádků šablony.

Vstupní data do šablony lze omezit jakýmkoliv kritériem na segmentu účetního řetězce. Také lze vygenerovat například Výkaz zisku a ztrát pro více společností a každou společnost exportovat na zvláštní list Excelu.

User: ATTEYADM
Balance GL

Account Level: 03-Account, Account Type: Normal, Period: 02-2011, Description: |, Account String: |, Type: Actual

Compare Period: 02-2010, None, Profit and Loss

Extra Templates: Name: |, Description: |

Company: |, Type: |, Account: |, Profit Code: |, GL Code: |, Project: |, R: |

Search: |, * Extra Choice * |

Split Credit/Debit: Activity Credit/Debit: Period per year: All combinations: Difference/Index: Active Only: Templates Detail:

Label	Name	Row Nums	01 - 02-2010	01 - 02-2011	Diff	Index
I.	Tržby za prodej a zboží	1	460 529,65000	395 857,90000	-64 671,75000	0,85957
A	Náklady vynaložené na prodané zboží	2	-293 767,32000	-263 657,02000	30 110,30000	0,89750
+	Obchodní marže	3	166 762,33000	132 200,88000	-34 561,45000	0,79275
II.	Výkony	4	72 922 599,04000	75 821 649,23000	2 899 050,19000	1,03976
II.1.	Tržby za prodej výrobků a služeb	5	72 922 599,04000	75 821 649,23000	2 899 050,19000	1,03976
	601 - Tržby za vlastní výrobky		0,00000	0,00000	0,00000	0,00000
	602 - Tržby z prodeje služeb		72 922 599,04000	75 821 649,23000	2 899 050,19000	1,03976
2.	Změna stavu zásob vlastní výroby	6	0,00000	0,00000	0,00000	0,00000
	613 - Změna stavu výrobků		0,00000	0,00000	0,00000	0,00000
3.	Aktivace	7	0,00000	0,00000	0,00000	0,00000
	622 - Aktivace vnitropodnikových služeb		0,00000	0,00000	0,00000	0,00000
B	Výkonová spotřeba	8	41 989 760,45000	43 724 864,04000	-1 735 103,59000	1,04132
B.1.	Spotřeba materiálu a energie	9	21 443 741,39000	22 930 008,67000	-1 486 267,28000	1,06931
	501 - Spotřeba materiálu		10 105 476,67000	-11 061 942,29000	-956 465,62000	1,09465
	502 - Spotřeba energie		11 338 264,72000	-11 868 066,38000	-529 801,66000	1,04673
2.	Služby	10	20 546 019,06000	-20 794 855,37000	-248 836,31000	1,01211
	511 - Opravy a udržování		-1 713 563,22000	-4 788 416,06000	-3 074 852,84000	2,79442
	512 - Ostatní		415 087,54000	778 261,33000	127 796,31000	1,03000

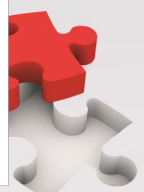

Sumarizace

Rozšíření sumarizovaných hodnot (řádků) v 1. úrovni sumarizace je další novinkou ve verzi 6.

Příklad použití funkce:
V modulu Pohledávky aktivujeme pole "Odběratel", "Prodejce" a "Částka CZK". Seřadíme a zamkneme sloupec „Prodejce“, pak seřadíme sloupec „Odběratel“ a následně provedeme sumarizaci první úrovně. Výsledkem je report zobrazující celkovou hodnotu každého prodejce a **sumární** hodnoty všech odběratelů u každého prodejce.

„Nikdy nekončící Drill-Down“

Invoice	Invoice Date	Amount	Curr.	Bill Customer ↑	Sal.Person	Amount CZK
3121110172	27.02.2012	658 160,00	CZK	VO Stemberk	Jaromir	658 160,00
3121110171	27.02.2012	685 874,00	CZK	VO Stemberk	Jaromir	685 874,00
3121110119	08.02.2012	134 602,00	CZK	VO Stemberk	Jaromir	134 602,00
VO Stemberk 8 rows						2 454 129,00
Jaromir 251 rows						153 624 546,27
3123140010	12.04.2012	799,00	CZK	BORCAD	Jiri	799,00
BORCAD 1 row						799,00
3123140027	28.08.2012	18 000,00	CZK	Elektro S	Jiri	18 000,00
3123140022	29.06.2012	18 000,00	CZK	Elektro S	Jiri	18 000,00
Elektro S 2 rows						36 000,00
3123500006	25.05.2012	-72 000,00	CZK	Sobotka	Jiri	-72 000,00
3123190001	25.05.2012	72 000,00	CZK	Sobotka	Jiri	72 000,00
3123400004	29.03.2012	72 000,00	CZK	Sobotka	Jiri	72 000,00
3123300003	06.03.2012	72 000,00	CZK	Sobotka	Jiri	72 000,00
Sobotka 4 rows						144 000,00
Jiri 7 rows						180 799,00
3123180005	29.02.2012	32 221,00	CZK	PV OS KOVO	Martina	32 221,00
PV OS KOVO 1 row						32 221,00
3123180006	29.02.2012	23 494,00	CZK	Tafon	Martina	23 494,00
Tafon 1 row						23 494,00
3123180007	29.02.2012	34 967,00	CZK	ZO OS KOVO Metal	Martina	34 967,00
ZO OS KOVO Metal 1 row						34 967,00
Martina 3 rows						90 682,00
3123180004	30.01.2012	32 221,00	CZK	PV OS KOVO	Oldrich	32 221,00
PV OS KOVO 1 row						32 221,00
3123180002	30.01.2012	23 494,00	CZK	Tafon	Oldrich	23 494,00
3123180001	30.01.2012	0,00	CZK	Tafon	Oldrich	0,00

Přenos sumarizovaných řádků při exportu do Excelu je ve verzi 6 již samozřejmostí.

Novou zajímavou on-line funkcí je rozpad na detailní řádky ve 2. úrovni sumarizace. Kliknutím na sumární řádek s názvem odběratele, nebo dodavatele se přenastaví parametry modulu a zobrazí se jednotlivé řádky s fakturami. Tato funkce je nyní dostupná v modulech Závazky a Pohledávky.

The screenshot shows the 'Receivables' module interface. At the top, there are search filters for Invoice, Cust.PO num., Amount, Currency, Amount CZK, Paid CZK, Remain CZK, Inv. Type, Sales Person, and Item. Below this is a summary table with columns: Sal.Person, Invoice, Invoice Date, Amount, Curr., Bill Customer, Sal.Person, Amount CZK. A row for 'Jaromir' and 'ALFRED HEYD GmbH u. Co. KG' is highlighted. A red arrow points to this row, and another red arrow points to a search button. Below the summary table, a detailed view of the selected row is shown, displaying individual invoice records with columns: Invoice, Invoice Date, Amount, Curr., Bill Customer, Sal.Person, Amount CZK. The detailed view shows 13 records for 'ALFRED HEYD GmbH u. Co. KG' with a total amount of 2 916 411,26 CZK. A status bar at the bottom of the detailed view says 'Searching -> 13 records found'.



➤ Rozšířený export do XLS

„Rychlost akce“

XLS rozdělit do listů

Ve verzi 6 je možné exportovaná data do Excelu rozdělit na jednotlivé listy. V reportu stačí seřadit data ve sloupci, která chceme oddělit na listy Excelu a v „Extra volbě“ nastavit export na „XLS rozdělit do listů“.

Custom

- XLS
- XLS to one sheet
- XLS split to sheets
- XLS without grouping
- XLS with grouping
- XLS without parameters
- XLS with parameters

	A	B	C	D	E	F	G
1	Vendor	Invoice	Voucher	Invoice Date	Amount	Curr.	Amount CZK
2	Barthels Team	1112303	10309885	11/24/2003	131.08	EUR	4,181.45
3	Barthels Team						4,181.45
4	Bohemia Kur und Reisen	71232010	11090233	5/17/2010	903.00	EUR	23,148.41
5	Bohemia Kur und Reisen	12382007	10790004	1/9/2007	78.32	EUR	2,161.63
6	Bohemia Kur und Reisen						25,310.04
7	Danubius Hotels Nyrt.	1112310	11090347	8/12/2010	400.00	EUR	9,956.00
8	Danubius Hotels Nyrt.						9,956.00
9	Exito GmbH	101232	31000395	12/21/2010	7,380.00	EUR	186,381.90
10	Exito GmbH						186,381.90
11	FIT Gesellschaft für gesundes	123507	10790269	6/29/2007	29,000.00	EUR	798,660.00
12	FIT Gesellschaft für gesunde						798,660.00

XLS s grupováním

Další nová funkce v exportu dat do Excelu je přenos grafického grupování dat. Rozdíl při použití této funkce je vidět na následujícím obrázku.

S grupováním

Bez grupování

XLS s parametry

Pro uživatele, kteří chtějí například archivovat exportovaná data v Excelu a potřebují v budoucnu znát nastavení modulu při exportu je určena tato funkce. Po aktivaci se do samostatného listu vyexportují nastavené parametry modulu.

	A	B	C	D	E
1	Parameter	Value			
2	Amount CZK	%			
3	Remain CZK	>10000			
4	Vendor	%			
5	Date From	01.01.2012			
6	Currency	ORIG			
7	Type Of Date R	Invoice date			
8	Not Paid	On			

I přesto, že našim cílem je minimalizovat uživatelskou práci s daty v Excelu víme, že Excel je velmi oblíbený a používaný nástroj a proto jej budeme podporovat i v budoucnu.



➤ **Off-line statické reporty**

Vylepšené funkce v Off-line reportech umožňují nyní prohledávání v použitých a přenesených parametrech formuláře z on-line do off-line stavu a nyní je možné i nastavení stránkování po definovaném počtu řádků.

Tyto off-line funkce umožňují provádět „**snapshot**“ dat k určitému datu, nebo oddělit report s velkým množstvím řádků, který je pro on-line prohledávání komplikovaný na čas a po „odtržení“ s nimi efektivně pracovat.

Uživatel : VACATAM
Report - Inventory - 27.11.2012 11:58:22

Item	Description	Status	Type
B0BA01000065	*	Active	P
B0BA01000070	DIODE	Active	P
B0BA01300011	DIODE (MTZJT-7715A)	New ATT	P
B0BA01500003	DIODE	Active	P
B0BA02600018	DIODE (MTZJT-7727D)	New ATT	P
B0BA03000015	DIODE (MTZJT-7730D)	New ATT	P
B0BA03100002	ZENNER DIODE	Active	P
B0BA20000001	DIODE	Active	P
B0BA2R100003	DIODE	Active	P
B0BA2R800008	DIODE	Active	P
B0BA3R300010	DIODE	Active	P
B0BA42500001	*	Active	P
B0BA6R800008	ZENNER DIODE ALT-MTZJU6.8C	Active	P
B0BA7R200003	ZENNER DIODE	Active	P
B0BA9R000007	ZENNER DIODE	Active	P
B0BC01000014	DIODE	Active	P
B0BC01000044	*	Active	P
B0BC01100001	*	Active	P
B0BC01600013	SMT ZENNER DIODE	Active	P
B0BC022A0007	SMT ZENNER DIODE	Active	P

Počet ř. 10000 Další >> Hledat

Uživatel : VACATAM
Report - Inventory - 27.11.2012 11:58:22

Item	Description	Status	Type
B0BAQ3100002	ZENNER DIODE	Active	P
B0BA6R800008	ZENNER DIODE ALT-MTZJU6.8C	Active	P
B0BA7R200003	ZENNER DIODE	Active	P
B0BA9R000007	ZENNER DIODE	Active	P

Počet ř. 10000 Další >> Hledat

Konec výpisu -> 4 záznamů nalezeno

➤ **Nastavení výchozí stránky po přihlášení**

Ve výchozím „Menu“ vpravo nahoře najdeme odkaz pro „Nastavení“. Po aktivaci se zobrazí stránka, ve které vidíme všechny dostupné reporty (stránky). Po výběru kterékoli stránky a uložení se přenastaví výchozí stránka po přihlášení do portálu ApplStream, což znamená, že po přihlášení uvidíme zvolený report a ne hlavní „Menu“

Hledat **Nastavení**

Manažerské reporty
Nový manažerský report
Oblíbené
MAT-Trx Material transactions
AP-sum Creditials summaries
Hor-gr Last two weeks production
BOM01 Product BOM
AR-Graph Receivables currency
Uložená data reportů
Report - Inventory - 27.11.2012 11:58:22

ApplStream - Microsoft Internet Explorer
Výchozí stránka
Základní stránky
Kamenné
Základní
Sklady
Výrobní příkazy
Předejší objednávky
Náhodná objednávky
Závazky
Závazky - Příloha
Přehledy
Přehledy - Příloha
Hlavní nabídka
APS
Projekty
Základní
Základní
Existence HK
Hlavenek
Přehledy
AIOC
Servis a údržba
Kamenné Hlavenek
Transakce Hlavenek
Done

